

OBSEQUIO - LLEVELLO

CONSTRUCCION

INFORMATIVO SOCIAL

Sergio Lastrea Arán.

AÑO 7
N° 83
ABRIL
1984

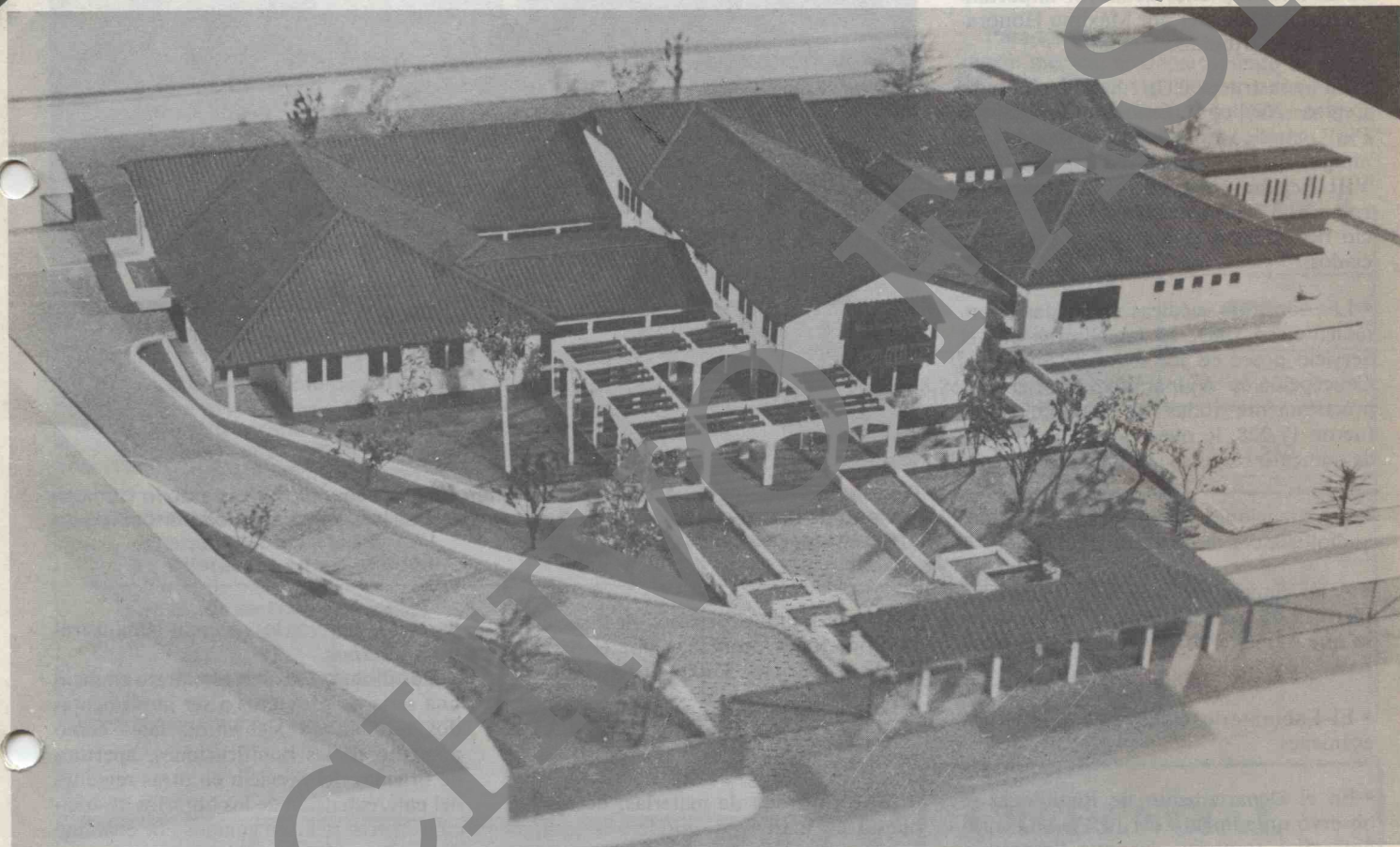

LA MUTUAL EN LA SERENA

La foto muestra una maqueta de la nueva sede que la Mutual de Seguridad comenzó a construir, en este mes, en la capital de la Cuarta Región.

En este edificio funcionarán la Oficina Regional de la institución, la unidad de Prevención de Riesgos y la Clínica Traumatológica. Este complejo consta de un edificio de 2.000 m², construido en un terreno de 9.000 m² que está ubicado en el sector Huanhualí, inmediato al acceso sur de la ciudad.

Esta nueva obra se viene a sumar a la red nacional de instalaciones de la Mutual que la convierten en la **mayor infraestructura privada de salud en el país.**

EN ESTA EDICION

| | |
|--|---|
| Crecimiento sostenido del Servicio Médico | 2 |
| Importancia de la información en CONSALUD | 3 |
| Mutual expande su red nacional | 4 |
| Tres años cumplió HABITAT | 5 |
| Cámara se entrevistó con Ministro de la Vivienda | 6 |
| El Ahorro lleva a la casa propia | 6 |
| Noticiero | 7 |
| Ahorrograma | 8 |

CRECIMIENTO SOSTENIDO MUESTRA SERVICIO MEDICO DE LA CAMARA

Rasgos notoriamente positivos mostró la cuenta rendida por el presidente del Servicio Médico de la Cámara Chilena de la Construcción, Máximo Honorato, en la vigésimo primera Asamblea de Adherentes a ese Servicio, celebrada el 30 de marzo recién pasado.

Destacamos, a continuación, algunas de las informaciones de mayor importancia dadas a conocer por Máximo Honorato en la oportunidad citada.

- La construcción y habilitación del Centro Médico "Exequiel Bolumburu Pin", implicó no sólo hacer realidad un antiguo anhelo de los adherentes de la VIII Región, sino, además, incrementar en un 29,3% la superficie propia del Servicio destinada a la atención de sus asociados.

- Las consultas médicas realizadas directamente, en 1983, en las clínicas que el Servicio posee en sus sedes de Santiago, Concepción y Valparaíso, que cubren prácticamente todas las especialidades, fueron 17.228, lo que representa un 25% de aumento respecto del año anterior.

- Las atenciones psicológicas y de fonología audiológica crecieron en un 30,3%.

- A las clínicas dentales del Servicio acudieron 5.052 pacientes durante el período, lo que significó 30.149 sesiones de trabajo.

- El Laboratorio Clínico efectuó 15.414 exámenes.

- En el Departamento de Radiología se observó un aumento del 10,4% en las radiografías tomadas, las que llegaron a 2.631 en el año.



Concurrida fue la 21a. Asamblea de Adherentes del Servicio Médico de la Cámara Chilena de la Construcción. La foto muestra una de las mesas en que se inscribían los apoderados asistentes.

- A 194,6 millones de pesos alcanzaron las bonificaciones otorgadas por el Servicio Médico a sus casi 35.000 beneficiarios.

- La gestión de 1983 permitió generar un excedente contable neto de 7,8 millones de pesos.

En otro orden de materias, destacó la puesta en marcha de modernos equipos computacionales destinados a agilizar la atención de los adherentes y cargas fami-

liares y a mejorar los sistemas administrativos internos.

Por último, Máximo Honorato enunció una serie de proyectos a ser implementados este año y siguientes, tales como aumento de las bonificaciones, apertura de oficinas del Servicio en otras regiones del país, extensión de los horarios de atención y otros siempre guiados por el ánimo de prestar más y mejores ayudas a los adherentes.

'PALABRAS DEL PRESIDENTE DE LA CAMARA

Directores y ejecutivos de las entidades reunidas en el Consejo Coordinador de la Construcción asistieron a la Asamblea del Servicio Médico. La Cámara estuvo representada por su presidente subrogante, Jorge Bronfman, quien hizo uso de la palabra. Entre otras cosas, destacó que esta institución presenta un balance con excedente, lo que significa una sensible modificación de la tendencia que se observó en el ejercicio anterior. Por otra parte, en este mismo año 1983, se inauguró un edificio modelo en la ciudad de Concepción, el que servirá a toda la VIII Región, mejorando así la atención y beneficios a

sus adherentes.

También se refirió a que la cuenta rendida por el presidente del Servicio muestra un aumento notable de las prestaciones otorgadas en la Oficina Central, lo que significa una irredar-güible demostración de la visión que se tuvo al edificar la Sede Central en que funciona actualmente el Servicio en Santiago. Al término de su intervención, Jorge Bronfman felicitó de manera muy efusiva al directorio, ejecutivos, profesionales y personal administrativo del Servicio Médico por los logros alcanzados y por su constante progreso en la atención al público.

Para el uso óptimo de CONSALUD

ES IMPORTANTE ESTAR BIEN INFORMADO

Es importante para el afiliado a la Isapre CONSALUD estar bien informado sobre aspectos relativos al uso de los servicios que se le ofrecen en la institución.

Uno de esos aspectos es el relacionado con la selección de facultativos, centros médicos, laboratorios, clínicas y hospitales.

En el Contrato de Salud suscrito por cada afiliado se convienen **porcentajes de devolución**, ya sea en atención abierta (consultas y exámenes) o en atención cerrada (hospitalizaciones e interven-

ciones quirúrgicas) y, eventualmente, en atenciones dentales.

Es determinante tener presente estos porcentajes al elegir, por ejemplo, un centro de salud, ya que la aplicación de estos porcentajes al arancel del FONASA determina los montos máximos de devolución para cada prestación incluida en el arancel.

De acuerdo con el criterio ya descrito, es conveniente optar por aquellos centros que hayan convenido valores similares a los correspondientes a los montos máximos de devolución.

EJEMPLO

A modo de ejemplo, analizaremos el caso de una apendicectomía (operación de apendicitis), cuyo valor en el arancel es de \$ 12.960 por concepto de honorarios profesionales, \$ 7.000 por los derechos de pabellón y se supone un período de hospitalización de 3 días valorizado en \$ 3.300. Todo lo anterior suma \$ 23.260.

— Del análisis del ejemplo, se desprende la importancia de la selección del hospital o clínica para su intervención, dependiendo de los porcentajes de bonificación pactados en su contrato de salud.

Para los efectos de una adecuada orientación médica, el Departamento de Beneficios de CONSALUD está a la disposición de sus afiliados, para colaborar en la selección del centro de salud médico que a usted más le convenga.

| APENDICECTOMIA ARANCEL \$ 23.260 | FONASA | CONSALUD | | | |
|--|------------------------|------------------------|------------------------|-----------------------|----------------|
| | | 70% | 100% | 150% | 200% |
| Monto Máximo de devolución | \$ 11.630 | \$ 16.282 | \$ 23.260 | \$ 34.890 | \$ 46.520 |
| I Costo usando convenios equivalentes nivel 1 Diferencia cargo afiliado | \$ 23.260 \$ 11.630 | \$ 23.260 \$ 6.978 | \$ 23.260 — | \$ 23.260 — | \$ 23.260 — |
| II Costo usando convenios equivalentes nivel 2 Diferencia cargo afiliado | \$ 30.238 \$ 18.608 | \$ 30.238 \$ 13.956 | \$ 30.238 \$ 6.978 | \$ 30.238 — | \$ 30.238 — |
| III Costo usando convenios equivalentes nivel 3 Diferencia cargo afiliado | \$ 37.216 \$ 25.586 | \$ 37.216 \$ 20.934 | \$ 37.216 \$ 13.956 | \$ 37.216 \$ 2.326 | \$ 37.216 — |

CONSTRUCCION

CONSEJO COORDINADOR DE LA CONSTRUCCION

Huérfanos 1052, 9º piso, Fono: 725261

CAMARA CHILENA DE LA CONSTRUCCION
Huérfanos 1052, 9º piso, Fono: 63101

CAJA DE COMPENSACION DE LOS ANDES
Alonso Ovalle 1451, Fono: 65127

MUTUAL DE SEGURIDAD C.CH.C.
Alameda 4848, Fono: 792241

SERVICIO MEDICO C.CH.C.
Quebec 415, Fono: 2256360

CORPORACION DE CAPACITACION DE LA CONSTRUCCION
Providencia 929, 3er. piso, Fonos: 2238770 - 740906

CORPORACION HABITACIONAL C.CH.C.
Alonso Ovalle 1465, 6º piso, Fonos: 62648 - 83290

COPORACION HABITACIONAL C.CH.C.
Alonso Ovalle 1451, 5º piso, Fonos: 62648 - 83290

CORPORACION DEPORTIVA DE LA CONSTRUCCION
Alonso Ovalle 1465, 4º piso, Fono: 722404

A.F.P. HABITAT
Alonso Ovalle 1465, 6º piso, Fono: 711574

CORPORACION EDUCACIONAL DE LA CONSTRUCCION
Providencia 929, 3er. piso, Fono: 2513933

ISAPRE DE LA CONSTRUCCION CONSALUD
Quebec 415, Fono 2256360

DIRECTOR: Octavio Marfán
REPRESENTANTE LEGAL:
Carlos Ossandón Sánchez
DIRECCION: Huérfanos 1052, 9º piso,
teléfono: 725261

FOTOCOMPOSICION:
Impresiones y Comunicaciones Ltda.
Ricardo Matte Pérez 0301
Teléfonos: 495000 - 743212
Impresores: E.M.E. Ltda.

CREDECIAL DE CONSALUD

La credencial es un documento básico para el uso de los servicios de su Isapre **CONSALUD**. Para obtenerla, debe hacer llegar a las oficinas de **CONSALUD**, Alonso Ovalle 1451 1er piso, una fotografía tamaño carnet.

CONSALUD:
UN SISTEMA DE SALUD BIEN CALCULADO

MUTUAL EXPANDE SU RED NACIONAL

En la portada de esta edición, se muestra la maqueta de la nueva sede en que funcionará, desde comienzos del próximo año, la Mutual de Seguridad en la ciudad de La Serena, capital de la Cuarta Región.

Ella corresponde al proyecto del arquitecto Herbert Stevenson, cuya construcción fue adjudicada a la firma Empresa de Obras y Montajes Ovalle, Moore S.A.

Parte importante de este edificio corresponderá a la Clínica de la Mutual en La Serena, destinada a servir a cuarenta y cinco mil personas, entre afiliados y familiares.

Para esta atención, la Clínica dispondrá de 24 camas, 2 pabellones quirúrgicos,

unidad de medicina del trabajo, unidad de kinesiología, pabellón de yeso, servicio de rayos X y unidades de apoyo propias de un moderno centro asistencial.

Esta nueva instalación permitirá a la Mutual entregar una completa atención a sus adherentes en la zona, entre los que se cuentan empresas de tanta magnitud como Compañía Minera El Indio, o de tradición regional como son las industrias pisqueras del Valle del Elqui.

Esta instalación que representará una inversión cercana a las 55.800 U.F., equivalentes a 103 millones de pesos al mes de abril, entrará en funciones durante el primer trimestre de 1985. La Clínica de la Serena se suma a las anteriormente construidas por la Mutual en Arica,

Iquique, Antofagasta, Viña del Mar, Santiago, Rancagua, Curicó, Concepción, Temuco y Valdivia, cuyo conjunto, al que hay que agregar numerosas policlínicas y postas urbanas y rurales, constituyen lo que hemos denominado la mayor infraestructura privada de salud en el país.

AQUI ESTA LA MUTUAL

ARICA: Avda. Argentina 2247, fono 41237; **IQUIQUE:** Orella 769, fono 22735; **ANTOFAGASTA:** Washington 2489, fono 222415; **CALAMA:** Vic. Mackenna 2048, fono 212171; **LA SERENA:** Carrera 864, fono 211134; **VIÑA DEL MAR:** Alvarez 1210, fono 883720; **SANTIAGO:** Avda. Lib. Bernardo O'Higgins 4848, fono 792241; **RANCAGUA:** Rep. de Chile 395, fono 22280; **CURICO:** Avda. España 1191, fono 1088; **TALCA:** Uno Oriente 1350, fono 34407; **CONSTITUCION:** Avda. Talca s/n, fono 234; **LINARES:** Freire 693, fono 462; **CHILLAN:** 18 de Septiembre 355, fono 23392; **CONCEPCION:** Paicavi 9595 (Autopista), fono 27391; **LOS ANGELES:** Colo Colo 598, fono 22177; **TEMUCO:** Avda. Holandesa 0615, fono 35323; **VALDIVIA:** Avda. Prat 1005, fono 3151; **OSORNO:** Mackenna 1491, fono 4224; **PUERTO MONTT:** Diego Portales 510, fono 2054; **CASTRO:** Thompson 214, fono 784; **COYAHAIQUE:** Carrera 335, fono 21457; **PUNTA ARENAS:** Lautaro Navarro 850, fono 26750



La Mutual en Rancagua

La Mutual en Valdivia



TRES AÑOS DE A.F.P. HABITAT S.A.

La Cámara Chilena de la Construcción, consciente de la enorme trascendencia que tenía para los trabajadores la implantación de un nuevo sistema de pensiones, inició, desde la fecha de publicación del D.L. 3.500, un estudio de factibilidad para crear una Administradora de Fondos de Pensiones en el sector.

Con este propósito, formó una comisión integrada por personal de las entidades creadas anteriormente por la Cámara y de expertos en diversas materias relacionadas con previsión. Los principios que enmarcaron este estudio corresponden a los mismos que prevalecen en las entidades del sector:

- Servicio y atención personalizados
- Eficiencia en los procesos operacionales
- Bajas comisiones
- Austeridad en los gastos
- Información oportuna

A la formación de la Sociedad Anónima, concurren en calidad de accionistas las siguientes entidades del sector:

- Cámara Chilena de la Construcción.
- Caja de Compensación de Los Andes.
- Servicio Médico C.CH.C.
- Mutual de Seguridad C.CH.C.
- Corporación de Capacitación.
- Corporación Habitacional.
- Corporación Deportiva.

RESULTADOS

Transcurridos tres años desde el inicio del nuevo sistema de pensiones, los principales indicadores oficiales relativos al manejo de las cuentas individuales, al nivel

de comisiones y a la rentabilidad, sitúan a A.F.P. HABITAT S.A. en los primeros lugares, siempre por encima de los resultados promedio del sistema de Administradora de Fondos de Pensiones.

Igual situación se aprecia al analizar las cifras de resultado financiero de la empresa, ya que es la única A.F.P. que registra utilidades en los tres años de funcionamiento del nuevo sistema de pensiones.

En cuanto a los resultados en materia de afiliados y Fondo de Pensiones, cabe señalar que el crecimiento en el número de afiliados durante 1983, alcanzó a 31.796, totalizando al 31 de Diciembre 150.389 trabajadores.

El Fondo de Pensiones creció en 1983 en un 149%, de 4.510 a 11.236 millones de

pesos manteniendo la tercera ubicación que ocupa desde el inicio del sistema.

JUNTA DE ACCIONISTAS

El 11 de abril recién pasado tuvo lugar la Junta Anual de Accionistas de A.F.P. HABITAT S.A., en la cual se aprobó la Memoria y el Balance correspondiente a 1983 y se reeligió al Directorio de la empresa por un período de 2 años. EN LA FOTO aparecen, de derecha a izquierda, Ramón Leyton González, Gerente General; Gustavo Vicuña Salas, Presidente del Directorio, Jorge Bronfman, Presidente en ejercicio de la Cámara Chilena de la Construcción y Director de Habitat, y Pablo Sotomayor E., Fiscal de Habitat.



PARRAFOS DE UNA CARTA

Extractamos algunos párrafos de la cuenta —denominada “Carta del Presidente”— que rindiera Gustavo Vicuña en la 3ra. Junta de Accionistas de A.F.P. HABITAT S.A.

Dijo entre otras cosas:

- El número de trabajadores incorporados aumentó en el transcurso del ejercicio en un 26,8% alcanzando al 31 de diciembre a 150.389 afiliados. Este considerable crecimiento fue acompañado de un constante esfuerzo que ha permitido superar la calidad y oportunidades de la información proporcionada a los afiliados en relación a sus cuentas individuales.
- Entre los resultados de 1983, se aprecia el referido a la rentabilidad obtenida por las cuentas individuales de nuestros afiliados, la que se mantuvo por encima del promedio del Sistema como consecuencia de una acertada política de inversiones y de mantener las comisiones más bajas del mercado.
- En cuanto a las prestaciones, se devengaron un total de 698

pensiones de vejez, invalidez y sobrevivencia, totalizando 1.314 pensionados a los que se les canceló la suma de \$ 130.086.000. En relación a los aspectos financieros, me es grato presentarles los resultados obtenidos por A.F.P. HABITAT S.A., que reflejan una utilidad neta del ejercicio de \$ 171.429.000

- Es importante observar el gran desarrollo del Sistema que se refleja en el monto de los Fondos de Pensiones administrados, los que al finalizar el año sumaban aproximadamente cien mil millones de pesos, y en el creciente número de pensiones de vejez, invalidez y sobrevivencia que estaban pagando las Administradoras de Fondos de Pensiones.
- La puesta en funciones durante el año 1983 del Comité de Desarrollo Previsional A.G. ha permitido desarrollar iniciativas tendientes a procurar una mejor operación del nuevo Sistema. Nuestra empresa, consciente de los efectos positivos de estas instancias de agrupación, ha colaborado permanentemente con el desarrollo y evaluación de diversos estudios relacionados con este propósito.

EL AHORRO LLEVA A LA CASA PROPIA

El cumplimiento de toda meta exige un esfuerzo de parte de quien la persigue. Es así como la anhelada solución habitacional no se consigue sin una cuota adecuada de sacrificios, que se concreta en el ahorro previo. Podemos decir así que el ahorro constituye el pilar básico de la futura solución habitacional.

Es por esto que la Corporación Habitacional de la Cámara Chilena de la Construcción ofrece a sus socios una atractiva alternativa hacia donde canalizar sus ahorros, ésta es la cuenta de ahorro. En esta cuenta sus ahorros:

- Son reajustables en un 100% conforme a la variación del IPC.
- Ganan un interés mensual de un 0,5% capitalizable semestralmente.

- Pueden ser girados cuantas veces lo desee.
- Sus giros son a la vista.
- Sirven como antecedente en las decisiones de otorgamiento de créditos.
- Sus depósitos mensuales deben ser como mínimo un 2% de la remuneración imponible.

Para abrir su cuenta de ahorro en la Corporación, el postulante tiene dos alternativas:

1. Hacer sus depósitos mensuales a través de descuento por planilla, para lo cual basta con manifestar este deseo en la oficina de personal de su empresa.
2. Hacer sus depósitos directamente en las oficinas de la Corporación Habitacional.

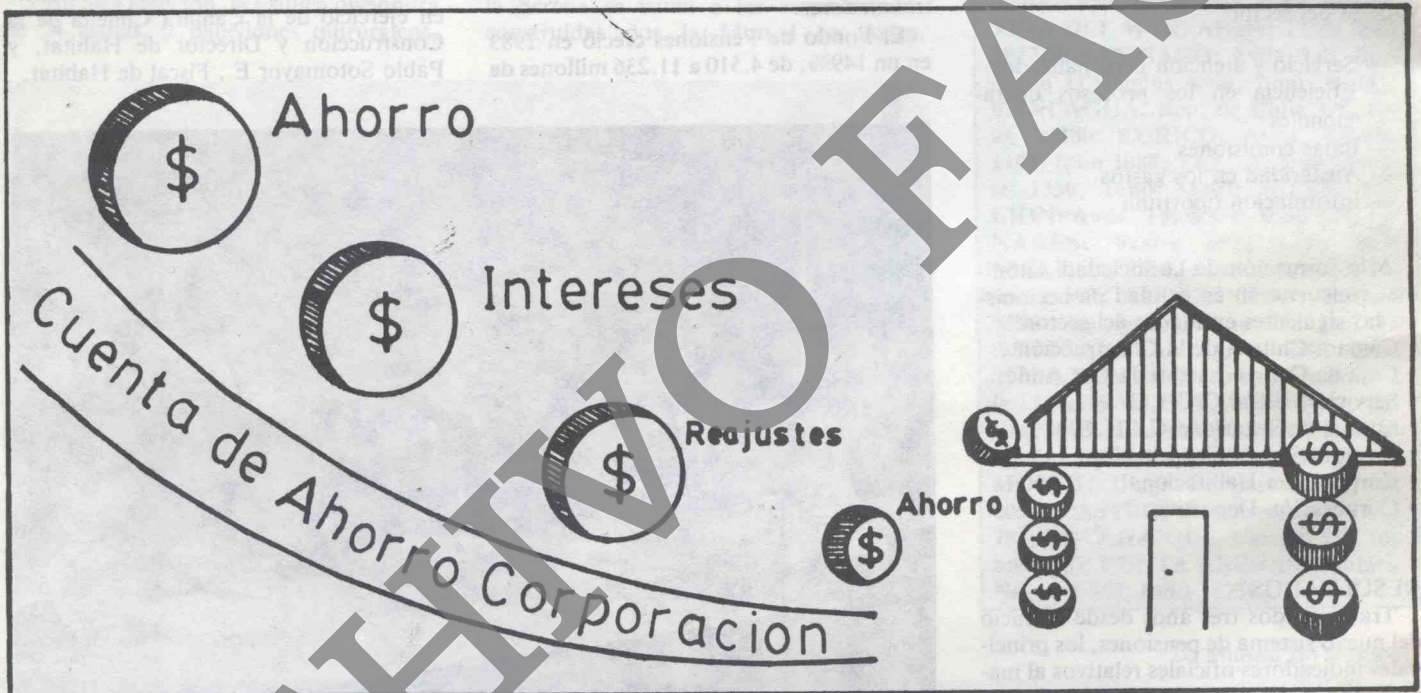

CORDIAL ENTREVISTA DE LA CAMARA CON MINISTRO DE LA VIVIENDA

A comienzos del presente mes, y a poco de asumir la cartera de Vivienda, el Ministro Miguel Angel Poduje tuvo una larga entrevista con la mesa de la Cámara.

En esta oportunidad, se conversó sobre los Planes Trienales de Vivienda, el Sistema de Ahorro y Financiamiento, el nivel de actividad del MINVU, el 8° llamado de postulación al Subsidio

Habitacional y otras materias relacionadas con la actividad de ese Ministerio. Estuvieron presentes en esta audiencia dos de los Asesores que fueron designados por el anterior Ministro —Modesto Collados—, los cuales fueron confirmados en sus cargos por el nuevo Ministro. Se trata de Rodolfo Errázuriz y Claudio Gaete. Las dos primeras materias tratadas na-

cieron de ideas planteadas por la Cámara, estudiadas durante la presidencia de Modesto Collados, que éste impulsó desde su cargo de Ministro y que el nuevo titular ha hecho suyas.

Al darle cuenta al directorio de la Cámara de esta entrevista, se dejó especial constancia de la buena acogida que tiene la institución de parte del nuevo Ministro.

Noticias seleccionadas dentro de las actividades realizadas por las instituciones que integran el Consejo Coordinador de la Construcción

CAPACITACION

Entre los días 14 y 17 de este mes, la Sede Regional de Valparaíso de la Corporación de Capacitación de la Construcción ofreció a sus empresas adherentes un Seminario sobre Estructura y Alternativa del nuevo Régimen Tributario a la Renta, Ley 18293.

Asistieron a este seminario, que ocupó 13 horas de clases, profesionales tales como auditores, contadores y administrativos de empresas adherentes a la Corporación, así como de otras no pertenecientes al sector, pero atraídas por el éxito que tienen los seminarios y talleres organizados por dicha institución. En total, fueron 20 los participantes que completaron los cursos ofrecidos.

Consecuente con la línea que se ha trazado la Corporación en orden a difundir conocimientos a través de la capacitación, en materias de especial importancia para los sectores empresariales, en mayo próximo, se realizará otro seminario, el que, en dicha oportunidad, versará sobre materias relacionadas con previsión social.

CORDEP

La Jornada Inaugural del Campeonato Oficial de Fútbol 1984, de la Corporación Deportiva de la Construcción, se efectuará el 28 de abril próximo, en su propio Estadio, con novedoso programa futbolístico de "Todos contra Todos", en mañana y tarde. En el Campeonato participan 62 equipos pertenecientes a más de 40 Empresas Afiliadas, ellas son:

Con 2 equipos:

Télex Chile-Sodimac-Mutual Seguridad
C.Ch.C.-Tecfin-Derco Autos-Bezanilla
Salinas-Miguel Calvo-Salfa-Laboratorio
Chile-Bresler-Habitat-Cervecera Stgo.-Caja
Compensación Los Andes-Constructora
Polaris-Disputada Las Condes-Obispado
Presidente-Rotter y Krauss-Davis Autos-
Clínica Alemana-Digosa-I.T.T.

Con 1 equipo:

Cía. Seguros Continental-Grau-U.S.V.
Laboratorios-Linos de Chile-Sigdo Koppers-
February Ltda.-Miguel Calvo-Sociedad
Pétreos S.A.-Molina Morel-Banco de la
Nación Argentina-Pizarreño-Servicio Médico
C.Ch.C.-Electricidad Gobantes-Grau
S.A.-Bata-Comisión Social-Tecsa-Miguel
León Prado.

En virtud de un Convenio de Uso suscrito con el Obispado de Valparaíso, CORDEP ofrece a sus adherentes y a los afiliados a la Caja de Compensación de Los Andes alojamiento y atención en el Centro Recreacional "La Chapa" de Colliguay, ubicado a 50 kilómetros de Quilpué, el que permite recibir hasta 60 personas.

El valor del alojamiento y atención —ésta última incluye de-

sayuno, almuerzo, once y comida— es de \$ 550 diarios para adultos, de \$ 400 diarios a niños de 3 a 8 años y gratuita para los menores de 3 años.

Para reservas o consultas, los interesados pueden dirigirse a CORDEP V Región, calle Uno Norte 671, Viña del Mar, fono 972560, o a CORDEP Santiago, Alonso Ovalle 1465, fono 722404.

CAJA DE LOS ANDES

Se encuentran abiertas las inscripciones para uso del Centro Campestre del Lago Ranco que la Caja de Compensación de Los Andes posee en el lugar que le da el nombre al mencionado Centro.

Este recinto que es para uso de los afiliados de la Caja, ofrece franquicias especiales en otoño e invierno.

El siguiente es el programa del Centro Cultural de la Caja de Compensación de Los Andes para el mes de mayo:

- | | | |
|-------------------|-----------------|--|
| VIERNES 4 | FOLKLORE | : Conjunto Folklórico Huente-lauquén. Ciclo: "Recorriendo Chile". |
| | TEATRO | : Mozart y Salieri, de Pushkin. |
| JUEVES 10 | CINE | : Ciclo: El aporte de la Mujer al Cine. "En las Termas", Charles Chaplin. Conduce: Alicia Vega. |
| VIERNES 11 | FLOKLORE | : Ciclo: "Recorriendo Chile". Conjunto Folklórico Huente-lauquén. |
| | TEATRO | : Mozart y Salieri, de Pushkin. |
| MARTES 15 | FOLKLORE | : Conjunto Folklórico Aiquina. |
| JUEVES 17 | CINE | : Ciclo: El aporte de la Mujer al Cine. "Años de Hambre", Jutta Bruckner. Conduce: Alicia Vega. |
| VIERNES 18 | FOLKLORE | : Ciclo: "Recorriendo Chile". Conjunto Folklórico Huente-lauquén. |
| JUEVES 24 | CINE | : Ciclo: "El aporte de la Mujer al Cine". "Hermanas o la Balanza de la Suerte", Margarethe Von Trotta. Conduce: Alicia Vega. |
| VIERNES 25 | FOLKLORE | : Ciclo: "Recorriendo Chile". Conjunto Folklórico Huente-lauquén. |
| | TEATRO | : Mozart y Salieri, de Pushkin. |
| JUEVES 31 | CINE | : Ciclo: "El aporte de la Mujer al Cine". 1 + 1 = 3, Heidi Genée. Conduce: Alicia Vega. |

| | Sin a- rreglo | "Ni fu ni fa" | Sólido | Rana s/A | Nombre | Repite | Conti- núa | Vene- nosa | Ape- llido | Jun- téis | 250 | Libro judío | Bueno | Moneda | 3ra. clave | Salit- re |
|--------------------------|------------------|------------------|--------|--------------|---------|--------|---------------|---------------|---------------|--------------|----------|----------------|----------------|--------|---------------|--------------|
| Ira. clave | | | | | | | | | | | | | | | | Norte |
| Inicia de nuevo | | | | Se casa | | | | Peruano | | | | | Pron. | | Afirma | |
| Comien- zo de ruta | | | | | Gigante | Yodo | | | Taco INV | | ...Paulo | | | | | |
| Con "M" es Metro | | | | | | | Jardín | | | | | 1.000 REV | | | "Mister" | |
| 2da. clave | | | | | | | Alejada | | Indio | Grupo | | | Rubia s/VOC | | | |
| Ar- teria | | | Nota | De a 3 | | | | | | | | | | | Final | |
| Ere | De aire | | | | Pecó | | | Lanza | | | | Lana REV | Beata | Arbol | | |
| Sob e r- b i a | | | | Ju- gador | | Lalo | Jardín | Aumenta | | | | | | | ...cual | Tardo |
| ... d e Burro | "Cucú" | | | Bogue | | | | | | Dipu | | 49 | | | | "Tacho" |
| Nota | | | | | | | | Sobaco | | | | | | | | |
| Contar | Vocal | | | | | | | Enero s/E | 2 | | | | Metal | | | |
| Aumen- ta | | | | | | | | | | | | | | | | |

BASES DEL CONCURSO

Coloque en el cupón las **tres palabras claves con la página en que aparecen** en el INFORMATIVO SOCIAL "CONSTRUCCION". Envíe la solución a la CORPORACION HABITACIONAL DE LA CONSTRUCCION, Alonso Ovalle 1451, 5° piso. Podrá optar a un primer premio de \$ 5.000 en una cuenta de ahorro reajutable de la mencionada Corporación, o a \$ 1.000, también en cuenta de ahorro (cinco premios de consuelo).

Las libretas quedarán abiertas a nombre del respectivo concursante. Cualquiera persona puede concursar.

Los depósitos respectivos no podrán ser girados dentro de los 90 días siguientes a la entrega de la libreta. Los fondos no girados ganarán, después de 6 meses, el interés que establezca la Corporación.

Las soluciones del AHORROGRAMA N° 10 se recibirán en las oficinas de la CORPORACION HABITACIONAL, hasta el día 29 de mayo. Debe enviarse sólo el cupón, no la página entera.

SORTEO N° 9

Realizado el sorteo del AHORROGRAMA N° 9, el premio consistente en una cuenta de ahorro de la CORPORACION HABITACIONAL DE LA CONSTRUCCION con \$ 5.000 de depósito lo obtuvo la concursante Ana María Medrano, Serrano 331, San Francisco de Limache.

Los premios consistentes en un depósito de \$ 1.000 cada uno correspondieron a Lucía Moris B. Rancagua 030, Providencia; Humberto Feliú V., Volcán Osorno 3564, La Florida; Luisa Olguin, Villa San Pablo, calle Nueva 7148, Pudahuel; Mauricio Barros, La Valleja 3774 B, Conchalí; Luis A. Ruz, Fernández Albano 521, Dpto. 110.

CUPON AHORROGRAMA N° 10

1a. Palabra Clave

..... aparece en la Página

2a. Palabra Clave

..... aparece en la Página

3a. Palabra Clave

..... aparece en la Página

Nombre del Concursante

Dirección postal